



sanimpresa magazine

BOLLETTINO INFORMATIVO DI SANIMPRESA
CASSA ASSISTENZA SANITARIA INTEGRATIVA DI ROMA E DEL LAZIO

Poste Italiane SpA - Spedizione in abbonamento postale - D.L. 353/2003 (conv. in L. 27/02/04 n. 46) art. 1 comma 1 ROMA N. 73/anno 2007 **NOVEMBRE 2007**

3

DOPO IL TERZIARIO ECCO IL TURISMO

di **Lorenzo Ciavoni** *Direttore Responsabile*

Nel precedente numero di Sanimpresa Magazine avevamo accennato al determinante accordo di armonizzazione fra la nostra Cassa di assistenza sanitaria integrativa e il Fondo di assistenza sanitaria nazionale del Terziario (Fondo Est). In questo numero facciamo ancora di più: vi presentiamo i testi degli accordi (vedi pag n° 2) di armonizzazione sia per il settore del Terziario, sia per quello del Turismo. Infatti poco prima dell'estate le parti sociali nazionali hanno siglato, insieme alle organizzazioni sindacali e datoriali del nostro territorio, l'accordo di armonizzazione tra Sanimpresa e il Fondo di assistenza sanitaria integrativa per i dipendenti da aziende del settore turismo (Fondo Fast), inserendo tale accordo nel rinnovo del contratto nazionale per il settore del turismo e prevedendo, così come per le aziende del Terziario, un'unica quota annuale (pari a 207,00 euro) per tutte le aziende del turismo presenti nel territorio di Roma e Provincia. Si completa così quel processo di armonizzazione, iniziato più di un anno fa, che permetterà a tutti i dipendenti dei settori del Terziario, del Turismo e della Vigilanza Privata di Roma e Provincia di avere un'unica assistenza sanitaria integrativa di riferimento.

>> A PAGINA 8



L'importanza dell'assistenza sanitaria integrativa

di **Cesare Pambianchi** *Presidente Sanimpresa*

sommario

2 Accordi di armonizzazione

- assistenza sanitaria integrativa e complementare nel settore turismo
- assistenza sanitaria integrativa e complementare nel settore terziario

3 l'intervista

Tommaso Tanzilli

Il recente rinnovo del CCNL del turismo realizza l'armonizzazione Sanimpresa - Fast

4 l'opinione

Luigi Corazzesi

La realizzazione di un progetto socialmente utile

5 il parere del medico

Prof. Alberto Ugolini

Celiachia: la malattia del cibo

6 Nuove prestazioni sanitarie

in vigore da Luglio 2008

7 L'importanza dell'assistenza

sanitaria integrativa

di **Cesare Pambianchi**

Lo sviluppo della Sanità Integrativa è ormai una priorità assoluta per tutti. Basta citare un dato per confermarlo: la Ceis, il Centro di Ricerca di Economia Sanitaria dell'Università romana di Tor Vergata, nel suo "Rapporto Sanità 2007" ha rivelato che in Italia ben 346 mila famiglie (cioè l'1,5% degli italiani), si impoveriscono sempre di più per le spese sanitarie out of pocket, cioè quelle pagate di tasca propria, che nel 2004 hanno raggiunto il 21,7% della spesa sanitaria totale. E se è vero che la continua e fisiologica crescita della spesa pubblica, attribuibile al progressivo invecchiamento della popolazione, ha portato inevitabilmente al taglio dei finanziamenti erogati al sistema sanitario nazionale, la necessità di ricorrere a strutture private ha generato sperequazioni evidenti tra chi può permettersi di pagare di tasca propria le prestazioni e chi no. In questo senso, i fondi sanitari integrativi come Sanimpresa sono una grande opportunità che, come tale, va promossa e svilup-

pata adeguatamente affinché tutti gli imprenditori che operano nel Terziario, i loro dipendenti e i familiari possano contare, a prescindere dalle disponibilità economiche, su un'assistenza di qualità per un futuro più sereno.

Un futuro che, per il sistema sanitario della Regione Lazio si preannuncia, invece, piuttosto nebuloso. Lo spettro del commissariamento, o di un paventato affiancamento della Giunta, da parte del Governo, nel processo di rientro del disavanzo, ha riacceso i riflettori su un problema di non facile soluzione che riguarda da vicino tutti i cittadini. In ballo ci sono 400 milioni di extra-deficit a cui la Regione deve garantire una copertura, un'impresa ardua visto che quest'anno dei 788 milioni che si sarebbero dovuti risparmiare fino ad ora ne sono stati accantonati soltanto la metà. Anche se apprezziamo gli sforzi che la Regione ha fatto per recuperare un deficit che per il 2007 ammonta a 639 milioni, a cui molto probabilmente si aggiungeranno altri 329 milioni per un disavanzo

>> A PAGINA 7

ACCORDI DI ARMONIZZAZIONE

• assistenza sanitaria integrativa e complementare nel settore turismo



Federalberghi e Filcams, Fisascat, Uiltucs, parti firmatarie del CCNL turismo 19 luglio 2003 e Federalberghi Roma e le Federazioni di Roma e del Lazio di Filcams, Fisascat, Uiltucs, parti firmatarie del Contratto Integrativo territoriale 17 dicembre 2004, avendo condiviso l'esigenza di armonizzare le rispettive discipline contrattuali concernenti l'assistenza sanitaria integrativa e complementare, riconoscono la reciproca autonomia del Fondo di assistenza sanitaria integrativa per i dipendenti da aziende del settore turismo (FAST) e della Cassa di assistenza sanitaria integrativa di Roma e del Lazio (Sanimpresa) e concordano quanto segue.

La quota annua di contribuzione per dipendente per l'assistenza sanitaria integrativa, prevista dall'articolo 19 del Contratto integrativo territoriale 17 dicembre 2004 e successive modifiche ed integrazioni, è assorbita, fino a concorrenza, in quella di cui all'ar-

ticolo 156 del CCNL Turismo 19 luglio 2003 e successive modifiche ed integrazioni. L'eccedenza acquista, per effetto della presente armonizzazione, carattere di ulteriore trattamento economico normativo in tema di assistenza sanitaria integrativa dovuto dalle aziende di Roma e provincia comprese nella sfera di applicazione del predetto Contratto Integrativo Territoriale.

L'intera quota, come sopra determinata, sarà versata, con decorrenza dall'attivazione delle necessarie procedure tecnico informatiche, dalle suddette imprese di Roma e provincia non iscritte a Sanimpresa, al fondo Fast, il quale provvederà a ristornare a Sanimpresa quanto di sua competenza, previo accordo con la banca di appoggio.

Con decorrenza dall'inizio del periodo contributivo 1 luglio 2008 - 30 giugno 2009, il sistema di riscossione unitario qui definito

sarà applicato anche alle imprese attualmente iscritte a Sanimpresa.

I contenuti dell'assistenza sanitaria integrativa di competenza di Sanimpresa saranno da questa definiti, non oltre la data del 31/12/2007 tenuto conto delle prestazioni già erogate da FAST. Tra i due enti, entro la stessa data, saranno definiti il sistema di rapporti con l'utenza, partendo dagli attuali assetti e gli eventuali ristorni economici connessi.

Gli Enti FAST e Sanimpresa provvederanno, unitamente alle componenti territoriali delle OO.SS e di Federalberghi, a diffondere presso le imprese di Roma e provincia, comprese nella sfera di applicazione del predetto Contratto Integrativo territoriale adeguate notizie sull'obbligatorietà contrattuale di Sanimpresa, nonché sulle complessive ed ulteriori prestazioni da questa fornite al fine di favorire la confluenza nel sistema qui definito.

Le parti si impegnano ad incontrarsi entro il 31 maggio 2008 per esaminare gli esiti del processo avviato per discutere eventuali modifiche e sviluppi.

Roma, 27 luglio 2007

• assistenza sanitaria integrativa e complementare nel settore terziario



L'anno 2007, il giorno 15 del mese di giugno in Roma tra Confcommercio e Filcams, Fisascat, Uiltucs e parti firmatarie del CCNL del 2 luglio 2004 e Confcommercio Roma e le Federazioni di Roma e del Lazio di Filcams, Fisascat, Uiltucs, parti firmatarie del Contratto Integrativo territoriale di Roma e Provincia del 29 gennaio 2003.

Concordano quanto segue:

Le parti firmatarie del CCNL del 2 luglio 2004 e del Contratto Integrativo Territoriale di Roma e provincia del 29 gennaio 2003 riconoscono la reciproca autonomia di EST e SANIMPRESA

La quota annua di contribuzione per dipendente per l'assistenza sanitaria integrativa, prevista dal Contratto Integrativo Territoriale di Roma e provincia del 29 gennaio 2003, è assorbita, fino a concorrenza,

in quella di cui all'art. 92 del CCNL del 2 luglio 2004.

L'eccedenza acquista, per effetto della presente armonizzazione prevista dal comma 9 del citato art.92, carattere di ulteriore trattamento normativo obbligatorio in tema di assistenza sanitaria integrativa per le aziende di Roma e provincia comprese nella sfera di applicazione del predetto Contratto Integrativo Territoriale.

L'intera quota, come sopra determinata, sarà versata con decorrenza dal 1 gennaio 2008 dalle suddette imprese di Roma e provincia non iscritte a Sanimpresa, all'ente EST, il quale provvederà a ristornare all'Ente Sanimpresa quanto di sua competenza, previo banca di appoggio.

I contenuti dell'assistenza sanitaria integrativa di competenza di Sanimpresa saranno da que-

sta definiti, non oltre la data del 31/12/2007 tenuto conto delle prestazioni già erogate da EST. Tra i due enti, entro la stessa data, saranno definiti il sistema di rapporti con l'utenza, partendo dagli attuali assetti e gli eventuali ristorni economici connessi.

Gli Enti EST e Sanimpresa provvederanno, unitamente alle componenti territoriali delle OO.SS e della Confcommercio, a diffondere presso le imprese di Roma e provincia, ricomprese nella sfera di applicazione del predetto Contratto Integrativo territoriale adeguate notizie sull'obbligatorietà contrattuale di Sanimpresa, nonché sulle complessive ed ulteriori prestazioni da questa fornite al fine di favorire la confluenza nel sistema qui definito.

Le parti si impegnano ad incontrarsi entro il 31 maggio 2008 per esaminare gli esiti del processo avviato per discutere eventuali modifiche e sviluppi.

l'intervista

a cura di Lorenzo Ciavoni

Tommaso Tanzilli: il recente rinnovo del CCNL del turismo realizza l'armonizzazione Sanimpresa - Fast

Il recente rinnovo del Contratto Collettivo Nazionale per il settore del Turismo ha sancito l'armonizzazione della Cassa di assistenza sanitaria integrativa di Roma e del Lazio - Sanimpresa - con il fondo nazionale per l'assistenza sanitaria per il settore turismo - Fondo Fast, determinando quindi un'unica quota per Roma e Provincia. Quali sono state le motivazioni politiche che hanno spinto Federalberghi Roma ad individuare come necessaria l'armonizzazione tra i due fondi?



Tommaso Tanzilli
Direttore Federalberghi Roma

Come spesso accade le motivazioni sono state molte e non solo di ordine politico.

La motivazione primaria è ascrivibile sicuramente alla necessità, ritenuta strategica, di armonizzazione i due livelli contrattuali, il nazionale ed il territoriale, di cui i due Fondi sono emanazione, rendendoli non confliggenti ma anzi "complementari".

Di non secondaria importanza, inoltre, la necessità di prevedere per il territorio un unico interlocutore sia per le aziende che per i lavoratori. Da ultimo ma non certo per minor importanza, la volontà, all'interno del processo di armonizzazione dei servizi e dei nomenclatori, di individuare risorse, prodotti e servizi sanitari ulteriori e di grande interesse per gli assistiti, anche per iniziative di carattere sociale e non solo sanitarie

Questa armonizzazione può essere vista come un altro grande obiettivo raggiunto dal modello di bilateralità romano, proseguendo il lavoro iniziato nel nostro territorio oltre trent'anni fa?

Certamente sì, anzi l'obiettivo è stato possibile raggiungerlo proprio perché lo si è inquadrato nel sistema di bilateralità di questo territorio che da decenni ha individuato soluzioni e modelli utili, se non addirittura fondamentali, non solo alle imprese ed ai lavoratori, ma anche alle Istituzioni, anticipando in qualche caso, prima ancora che si conias-

se il termine, quella che oggi viene chiamata, spesso a sproposito, "concertazione".

Il raggiungimento dell'accordo di armonizzazione come è stato interpretato dagli imprenditori/titolari delle aziende alberghiere?

Intanto era stato addirittura sollecitato perché ritenuto, da imprese e lavoratori, necessario non solo per l'implementazione dell'Assistenza Integrativa, ma addirittura per la sua stessa sopravvivenza. Pertanto l'annuncio del raggiungimento dell'Accordo, all'indomani della sottoscrizione del rinnovo del CCNL, è stato accolto con soddisfazione

e con un plauso agli artefici dell'Accordo stesso (Federalberghi, Filcams, Fisascat e Uiltucs nazionali da un lato e Federalberghi, Filcams, Fisascat e Uiltucs Roma e Lazio dall'altro) raggiunto in tempi ed in modi così opportuni ed indolori da consentire l'inserimento

dell'Accordo all'interno del testo di rinnovo del CCNL conferendogli in tal modo uno spessore politico di tutto rilievo.

Devo dare atto di un grande senso di responsabilità di tutte le parti in causa e soprattutto, per quello che riguarda la mia organizzazione, a Federalberghi Nazionale con la quale abbiamo condiviso non solo l'obiettivo ma anche metodologia e scala delle priorità.

Quindi dal prossimo 1 gennaio 2008 i lavoratori del Turismo di Roma e Provincia avranno un'unica assistenza sanitaria integrativa di riferimento. Sarà unico anche il sistema di gestione dei servizi ad esso collegati?

Sarà unica anche la gestione di servizi e non potrebbe essere altrimenti, in un ottica qual è quella che ci ha guidati in questo processo non di compromesso, ma di vera e totale armonizzazione.

La realizzazione di UN PROGETTO SOCIALMENTE UTILE

Dopo tre anni di forte impegno e coerenza, Sanimpresa è riuscita a realizzare quel progetto di assistenza sanitaria integrativa omogenea per tutti i settori di competenza. Nel numero di Novembre Vi presentiamo una parte importante del nostro intenso lavoro, pubblicando integralmente sul nostro periodico "Magazine" il testo dei due accordi di armonizzazione tra la nostra Cassa e i fondi di assistenza sanitaria integrativa nazionale del commercio e del Turismo. Il recente

Mentre a breve attendiamo di definire le modalità operative e tecniche di armonizzazione con i nostri rispettivi fondi nazionali, (Fondo EST e Fondo FAST) non possiamo fare a meno di esprimere un giudizio positivo per i risultati conseguiti in questo triennio di vita della cassa.

Questo importante traguardo, tutt'altro che scontato fino a pochi mesi fa, potrà favorire un'ulteriore spinta necessaria alla realizzazione di altri due importanti obiettivi: il primo è quello relativo all'estensione del diritto all'assistenza sanitaria a tutti; il secondo è di superare lo squilibrio dei costi tra le imprese dei nostri settori. Un altro obiettivo essenziale per i nostri iscritti è stato recentemente raggiunto attraverso la sottoscrizione di un nuovo piano sanitario che implementerà le attuali prestazioni sanitarie con vantaggi concreti per tutti gli aventi diritto; questo sarà operativo con decorrenza dal 1° luglio 2008. Il nuovo modello di assistenza sanitaria integrativa, frutto dell'ac-

cordo di armonizzazione, garantisce le medesime prestazioni a tutti gli iscritti dei diversi fondi di assistenza sanitaria previsti per i nostri settori dalla contrattazione collettiva del Turismo, del Terziario e della Vigilanza Privata. L'intesa, raggiunta nell'estate scorsa tra le parti sociali Nazionali e di Roma e del Lazio, rafforza l'istituto contrattuale dell'assistenza integrativa al Servizio Sanitari Nazionale. La convinzione e la determinazione che ci ha guidato in questo lungo processo, è stata indispensabile per realizzare un modello di totale armonizzazione e non di semplice compromesso. Nei



rinnovo del Contratto Collettivo Nazionale di Lavoro del Turismo (C.C.N.L.) riconosce, legittima e consolida il modello di assistenza sanitaria integrativa al Servizio Sanitario Nazionale realizzato da circa tre anni nel nostro territorio; così per la Provincia di Roma, dopo il Terziario, anche per il settore del Turismo è stata definita un'unica quota obbligatoria da destinare all'assistenza integrativa (pari a 207,00 euro l'anno per ogni dipendente) che comprenderà sia la parte prevista dal CCNL, sia da quella determinata precedentemente dal Contratto Integrativo territoriale di Roma e del Lazio (C.I.T.).

prossimi giorni il nostro impegno dovrà proseguire per realizzare un'unica gestione tra i diversi fondi, al fine di garantire prestazioni, servizi, pratiche di rimborso e di assistenza a tutti gli Iscritti del nostro territorio.

Le novità ed il contenuto del nuovo nomenclatore sono riportate nell'articolo pubblicato in questo numero di Magazine (vedi pag.6) che illustra, in maniera più specifica e dettagliata, l'elenco delle nuove prestazioni di cui potranno avvalersi dal prossimo anno sia gli attuali che i futuri Iscritti alla Cassa. Il nuovo piano sanitario è il risultato dell'unione dei diversi piani sanitari messi a disposizione tra i diversi fondi, mantenendo il tratto comune che ci ha contraddistinto in questi anni: offrire a tutti gli Assistiti una copertura sanitaria completa, omogenea ed efficace per la tutela della Loro salute.

Luigi Corazzesi
Vice Presidente Sanimpresa



CELIACHIA: la malattia del cibo

Abbiamo ricevuto numerose richieste di informazioni da parte dei nostri iscritti relative ad una malattia assai frequente: la "CELIACHIA". Queste richieste dimostrano la notevole e diffusa incertezza e ignoranza sulle cause, sulla corretta terapia e sui sintomi più comuni di una malattia che se non evidenziata e ben curata può portare al verificarsi di seri danni. Quanto sopra ci impone di affrontare gli argomenti in maniera tale da rendere accessibile a tutti cognizioni che sono essenziali per affrontare seriamente un morbo che si sta rivelando assai più diffuso di quanto si potesse ipotizzare negli anni passati.

Innanzitutto un concetto basilare: la Celiachia è una patologia che, una volta evidenziata e dimostrata, si deve curare per tutta la vita, appartenendo infatti alle malattie croniche - tipo diabete, ipertensione, malattie autoimmuni, epilessia etc- da queste differenziandosi significativamente in quanto per essa non sono necessarie medicine specifiche. La caratteristica principale della Celiachia è il malassorbimento dei cibi introdotti con l'alimentazione. Il quadro, abbastanza classico, consiste in diarrea, con feci liquide o semiliquide abbondanti e con cattivo odore associata a forti dolori addominali diffusi, calo del peso corporeo, ritardo della crescita, anemia ipocromica e accentuata debolezza. Da tenere presente che, se è vero che alla base di tutto questo è stato dimostrato esserci una intolleranza ad una proteina chiamata glutine - contenuta nel grano, orzo, segale e farro - in realtà il malassorbimento coinvolge altri essenziali elementi quali i grassi, carboidrati, proteine e minerali.

La Celiachia, una volta evidenziatasi, come già detto, se affrontata con serietà e costanza, pur durando tutta la vita, permette di evitare, attraverso opportune diete, tutti i disturbi citati, scongiurando le gravi e temute conseguenze legate appunto ai danni intestinali ed al mancato



assorbimento degli elementi essenziali. Attraverso la cura giusta si arriva pertanto ad un'esistenza normale, priva delle complicazioni che non possono non verificarsi se viene abbandonata l'alimentazione prescritta. Si impone dunque una scelta accurata dei cibi che permetta l'eliminazione totale del glutine contenuto nelle sostanze sopra citate per riparare eventuali danni già instauratisi nel tubo digerente e a tutti agli altri organi interessati al mancato apporto di materiale fondamentale alla loro ottimale funzionalità. Le alterazioni dell'apparato digerente consistono in gravi infiammazioni delle mucose e distruzioni con scomparsa dei villi dell'intestino tenue con ovvie ripercussioni generali per l'assenza, come detto, di fondamentali ed importanti nutrienti, la cui mancanza può generare serie patologie, con inevitabile danno al sistema immunitario ed insorgenza di ulteriori intolleranze ed allergie.

La Celiachia è una classica malattia genetica e può evidenziarsi sia all'atto del divezzamento del bambino, (subdolamente o clamorosamente) sia successivamente in età adulta, favorita da altri eventi morbosi - spesso infettivi - che permettono lo scatenamento della sindrome non manifestatasi in precedenza. Nonostante la serietà della malattia, si deve ribadire che non esistono medicinali capaci di curare o modificare l'andamento del male. E' solo indispensabile, lo ripetiamo ulteriormente, attenersi alla dieta prescritta priva di glutine.

Bisognerà quindi evitare completamente farina di grano, amido, semolino, orzo e tutto ciò che viene preparato con queste sostanze: pane, pasta, grissini, crackers, fette biscottate, pizze varie, pancarrè, gnocchi di patate, gnocchi alla romana, dolci e biscotti vari. Non ci si deve far prendere però dalla depressione allorché si è costretti ad effettuare questo tipo di alimentazione! Al giorno d'oggi esiste un'enorme quantità di cibi confezionati senza glutine, che vanno dalla semplice farina alla pizza napoletana se non si vuole usare il riso oppure l'ottima polenta, la soia, i ceci, i legumi, fino ad arrivare al caffè e ovviamente ai dolci non contenenti farine "incriminate".



In un prossimo articolo affronteremo il problema dei mezzi diagnostici necessari ad identificare la malattia, ma particolarmente parleremo delle numerose forme non facilmente dimostrabili che portano a gravi danni perché erroneamente confuse con altre patologie.

Prof. Alberto Ugolini

Primario Ospedaliero

*Docente di Patologia medica
Malattie infettive nell'università
di Roma "La Sapienza"*



NUOVE PRESTAZIONI SANITARIE in vigore da Luglio 2008

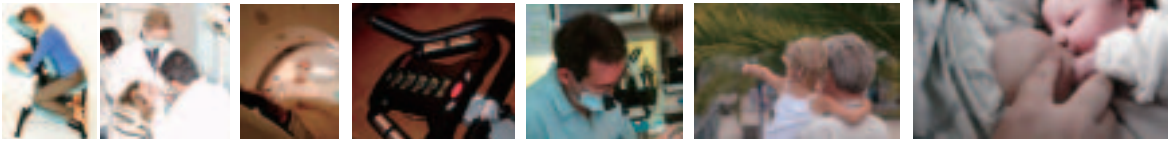

I recenti accordi di armonizzazione permetteranno a tutti gli attuali iscritti Sanimpresa e ai futuri associati di godere di nuove prestazioni sanitarie nate dall'unione dei diversi piani sanitaria messi a disposizione dai diversi fondi di assistenza nazionale dei settori del Commercio e del Turismo. Dalla prima metà del 2008 saranno così a disposizione di tutti gli iscritti Sanimpresa le seguenti nuove prestazioni sanitarie:

- Il massimale annuo per il rimborso dei ticket si innalza fino a 700€ per ogni singolo iscritto.
- Si introduce il rimborso dei ticket per il pronto soccorso.
- Il massimale per i grandi interventi chirurgici si innalza fino ad € 90.000,00 annui per ogni singolo iscritto.
- Per quanto riguarda i grandi interventi chirurgici viene inserito sia il pre ricovero che il post ricovero (120 giorni prima e dopo l'intervento chirurgico).
- Sempre nei grandi interventi chirurgici si

introduce la copertura per l'assistenza infermieristica e per il trasporto sanitario e si innalza l'indennità sostitutiva fino ad € 80,00 per i primi 30 giorni di ricovero e fino ad € 100,00 dal 31° giorno fino al 100° giorno di ricovero.

- Garanzia donna (neonati): si provvederà al pagamento delle spese per grandi interventi chirurgici effettuati nel primo anno di vita del neonato per la correzione di malformazioni congenite, nel limite annuo di € 2.000,00 per neonato.
- Pacchetto maternità: si introduce il rimborso integrale delle ecografie e delle analisi clinico chimiche effettuate in gravidanza, fino ad un massimo di € 700,00 per ogni anno.
- Aumenteranno le prestazioni di alta diagnostica radiologica, innalzando il massimale annuo per ogni singolo iscritto fino a 6.000 € e riducendo la franchigia (25€) per le prestazioni effettuate in strutture convenzionate.
- Il massimale per la fisioterapia a seguito d'infortunio si innalza fino ad 450 € all'anno.

- Sarà inserito il rimborso per le visite specialistiche, effettuate in strutture convenzionate, con un massimale annuo pari ad € 700.
- Cambierà anche il check-up annuale gratuito: verranno infatti distinti due tipi di prevenzione, quella cardiovascolare e quella oncologica. La prevenzione cardiovascolare sarà effettuabile, una volta all'anno, da tutti gli iscritti a prescindere dall'età. Quella oncologica invece sarà effettuabile ogni due anni, dagli uomini che hanno superato i 45 anni e dalle donne superati i 35 anni.

La Redazione

Prima della sottoscrizione leggere la nota informativa e le condizioni di polizza

Il risparmio e la tutela della famiglia in un'unica soluzione.

**CRESCIAMO
INSIEME**

Agenzia in città P/4
di Paolo e Cisberto Milone
Corso Trieste 25 - 00198 Roma
Tel. 06/853221 www.inassitalia-p4.it

<< DA PAGINA 1

L'IMPORTANZA dell'assistenza sanitaria integrativa

complessivo di 969 milioni, è evidente che la riforma strutturale del nostro sistema sanitario, invocata a gran voce in questi ultimi tempi, non può più essere differita.

Bisogna riconoscere che in questa direzione qualche passo importante è stato compiuto come, per esempio, i 400 milioni di tagli alla spesa deliberati dalla Regione Lazio a cui si aggiungono i piani di rientro dei debiti che hanno interessato anche le piccole e medie aziende fornitrici di beni e servizi ospedalieri che da anni rivendicano il pagamento di ingenti crediti insoluti. Dopo una lunga battaglia sindacale, condotta dall'Asfo Lazio Confcommercio Roma, che riunisce oltre 300 operatori del settore, finalmente gli

imprenditori sono riusciti ad ottenere, almeno in parte, il pagamento delle forniture erogate nel 2006.

Un segnale importante che rappresenta solo l'inizio di un lungo percorso il cui traguardo finale sarà saldare i crediti vantati fino ad oggi (solo per il 2007 è stata raggiunta già la preoccupante cifra di 350 milioni).

Così come un altro atto importante è stata la firma dell'accordo che ha posto fine alla protesta dei laboratori privati contro i tagli deliberati dall'Amministrazione Regionale che avrebbero costretto le strutture a negare le prestazioni sanitarie ai pazienti esenti da ticket.

Provvedimenti che hanno salvato in extremis aziende sull'orlo del baratro che rischiano

di non essere più in grado di assicurare servizi e strumentazioni fondamentali per la salute dei cittadini.

E' bene ricordare, infatti, che dietro alla contabilità scarna, dietro al balletto di cifre a cui da mesi si assiste, ci sono persone bisognose di cure che si scontrano con liste d'attesa infinite, con lungaggini burocratiche e con strutture pubbliche che non riescono a far fronte all'enorme richiesta di prestazioni.

La missione e la funzione di Sanimpresa è proprio quella di offrire, attraverso l'erogazione diretta o tramite le strutture convenzionate, un'assistenza sanitaria integrativa di qualità in tempi celeri, affinché il diritto alla salute venga tutelato sempre e comunque.

Cesare Pambianchi
Presidente Sanimpresa



COLOMBO
studio medico specialistico

certificato **SINCERT**

I SABATI GRATUITI DI CONTROLLO per tutti gli ISCRITTI SANIMPRESA e i loro familiari presso lo Studio Medico Colombo

Sanimpresa ha studiato, insieme allo Studio Medico Colombo di Roma, una serie di incontri finalizzati allo screening gratuito sullo stato di salute di tutti gli iscritti alla Cassa. Gli incontri si terranno i sabati dei prossimi mesi, secondo il seguente calendario.

PRENOTA IL TUO CONTROLLO
06.59 64 99 55
info@colombolab.com

GENNAIO

sabato 26

Il gastroenterologo: Disturbi dell'alimentazione e dell'apparato gastro-intestinale

FEBBRAIO

sabato 09

Le intolleranze alimentari: una dieta corretta

sabato 16

Allergie: profilassi in attesa della primavera

sabato 23

Prevenzione melanoma: controlliamo i nei

sabato 23

La postura: patologie della colonna vertebrale

COLOMBO

Via Tiberio Imperatore 19

00145 Roma

06.59 64 99 55

info@colombolab.com

www.colombolab.com



Bus

30 express da P.le Clodio a Via C. Colombo

714 dalla Stazione Termini a Via C. Colombo

715 da Piazza Venezia a Via Tiberio Imperatore

766 da Piazza S. Giovanni di Dio a Tib. Imperatore

769 da P.le Ottaviano a Via Tiberio Imperatore

780 da Via Marconi a Via C. Colombo

Metro

fermata San Paolo



Parcheggio

convenzionato per i clienti
in Via A. Severo 232

DOPO IL TERZIARIO ECCO IL TURISMO

Questi accordi di armonizzazione avranno effetto dal 1 gennaio 2008, ma sarà nostra cura, in stretta collaborazione con i fondi nazionali e con le parti sociali, far giungere le necessarie informazioni sulle corrette modalità di attuazione di tali accordi.

Proprio sul recente accordo per il settore del Turismo è incentrata l'intervista di questo numero al Direttore della Federalberghi Roma, Tommaso Tanzilli, che spiega quali sono state le motivazioni politiche alla base dell'armonizzazione ed evidenzia il ruolo del modello bilaterale che nel nostro territorio ha sempre favorito il raggiungimento di importanti risultati. Sempre in merito a questi accordi è dedicato anche lo spazio dell'opinione, che in questo numero ospita il Vice Presidente di Sanimpresa Luigi Corazzesi, che ci illustra il valore e l'importanza di questi accordi nella prospettiva delle future prestazioni sanitarie che verranno erogate, a partire dal prossimo anno, per tutti gli assistiti di Roma e Provincia. Il Magazine si apre però con l'articolo del Presidente Cesare Pambianchi che evidenzia l'importanza dell'assistenza sanitaria integrativa, soprattutto nella nostra regione, in un momento così particolare per la situazione della sanità. La rubrica del parere del medico in questo numero è affidata al Prof. Ugolini che ci illustra una malattia di cui si discute molto ultimamente: la celiachia.

Concludo questo editoriale con un invito che al tempo stesso è una speranza: i recenti accordi di armonizzazione fra la nostra Cassa e i fondi nazionali sono una tappa fondamentale dello sviluppo futuro dell'assistenza sanitaria integrati-

va. In poco più di due anni dalla nascita della nostra Cassa è stato fatto molto, forse di più di quello che ci si attendeva, ma ora siamo tutti chiamati ad un ulteriore salto di qualità che ci permetterà di offrire sempre di più un servizio all'altezza delle richieste e degli impegni assunti. Proprio in questa ottica gli organismi di Sanimpresa hanno deliberato, nello scorso mese di ottobre, l'acquisto di una nuova sede per la Cassa, più rispondente alle nuove esigenze, e la creazione di un nuovo programma informatico che favorisca la crescita e i servizi a disposizione degli iscritti. Come ovvio, ogni grande novità porta con sé dei piccoli problemi o può far nascere alcuni inconvenienti. La Sanimpresa, insieme alle parti sociali, sarà pronta ad affrontare questi grandi cambiamenti, sperando di contare sull'aiuto e sulla comprensione di tutte le parti in causa, per far sì che questo grande progetto, di cui gli accordi di armonizzazione sono la base, possa dimostrarsi, sempre di più, quell'utile strumento sociale a disposizione di tutti i lavoratori della nostra regione.

P.S.: Questo di Novembre è l'ultimo numero per il 2007, ne approfitto quindi per augurare, a nome della redazione e dello staff di Sanimpresa, buone feste a tutte le aziende associate, agli iscritti e alle loro famiglie.

Lorenzo Ciavoni
Direttore Responsabile

PIÙ SICUREZZA PER LA MIA CASA



UNIPOL
ASSICURAZIONI

GARANZIE COMPLETE PER I BENI DELLA CASA E PER TUTELARE LA RESPONSABILITÀ CIVILE DELLA TUA FAMIGLIA

Rivolgiti presso le Agenzie Unipol Assicurazioni per avere tutte le informazioni. www.unipol.it

ROMA
Via Buonarroti, 12
Tel. 06 48907374

ROMA
Via E. Pasquali, 3
Tel. 06 44243263 - Fax 06 44291507
roma.ercolepasquali@agenzia.unipol.it

ROMA
Via Ripa Teatina, 41
Tel. 06 4060280

SANIMPRESA MAGAZINE

Bollettino a carattere informativo sulle prestazioni della Cassa di assistenza sanitaria integrativa di Roma e del Lazio.

SEDE

Piazza Mazzini, 27
00195 Roma
Tel. 06.37511714
Fax 06.37500617
www.sanimpresa.it
magazine@sanimpresa.it

DIRETTORE RESPONSABILE

Lorenzo Ciavoni

COORDINAMENTO EDITORIALE

Cesare Pambianchi
Luigi Corazzesi

REDAZIONE

Sanimpresa
Cassa di assistenza sanitaria integrativa di Roma e del Lazio
Piazza Mazzini, 27
00195 Roma
Tel. 06.37511714
Fax 06.37500617
www.sanimpresa.it
magazine@sanimpresa.it

EDITORE

Sanimpresa
Cassa di assistenza sanitaria integrativa di Roma e del Lazio

GRAFICA

Sanimpresa
Cassa di assistenza sanitaria integrativa di Roma e del Lazio

STAMPA

Eureka3 S.r.l.
00184 Roma
Via Sant'Erasmus, 12

REGISTRAZIONE DEL TRIBUNALE DI ROMA

n° 15/2007 del
19/01/2007

Questo numero è stato chiuso in redazione in data 19 novembre 2007

